



***PATRIMONIO TURÍSTICO,
HISTÓRICO, CULTURAL Y
NATURAL DEL MUNICIPIO DE
JUCHIPILA, ZAC.***



Juchipila es un municipio rico en recursos naturales, recursos culturales y tradiciones, con el paso de los años los habitantes de este hermoso municipio se esfuerzan para que nuestras costumbres y tradiciones no desaparezcan además de brindar al fuereño una estancia placentera.

En este municipio la gente es muy hospitalaria, haciendo lo posible para que nuestros turistas tengan una buena estancia.



Viene del náhuatl Xochipillan, que se compone de Xóchitl, flor; pill, joven, noble, hermoso; lugar. Por tanto, Juchipila, lugar de flores nobles o hermosas.

El origen de sus tradiciones fue durante el periodo de conquista cuando el territorio que ahora ocupa Juchipila, comienza a dar señales de valor durante la resistencia que los pobladores de la gran Caxcana opusieron a los españoles.

De la mano de Xiuhtecuhtli, los guerreros Xochipillan se unieron a Tenamaxtle y la guerra del Mixtón y permanecieron luchando hasta 1541.

Definida la batalla del Mixtón a favor de los españoles en diciembre de 1541, ante la repugnante orden de Mendoza de matar a todos los indios sobrevivientes que hayan quedado escondidos en los arroyos, los frailes franciscanos Antonio de Segovia y Miguel de Bolonia suplicaron al Virrey que perdonara la vida a esos infelices que todo lo habían perdido, y ellos subirían al cerro abajarlos de paz.

Luego de estos ruegos y súplicas convencieron al Virrey Antonio de Mendoza, logrando bajar alrededor de seis mil indígenas con los cuales fundaron la villa de Juchipila en el mes de enero, día 20, poco más o menos, del año de 1542, considerándose a estos dos frailes como sus fundadores: Antonio de Segovia y Miguel de Bolonia.

Transcurridos los años de 1810 a 1821, inicio y consumación de la independencia de México, la raza Caxcana dio ejemplo de heroicidad en esta nueva jornada bélica. Ya en el México independiente, Juchipila no permaneció al margen de los acontecimientos nacionales.

El 11 de septiembre de 1860, una gavilla de la trofacciosos, atacó Juchipila, siendo rechazado el ataque por empleados y vecinos. El combate duró casi ocho horas, los asaltantes robaron e incendiaron algunas casas, siendo una de ellas la del licenciado José María Estrada. El cabecilla de los asaltantes, Anastasio Sígala, murió, y se llevaron varios heridos y seis muertos.





RECURSOS NATURALES CLIMA, GEOGRAFIA Y POBLACIÓN

CLIMA, GEOGRAFIA Y POBLACIÓN

El clima de este municipio está considerado como subtropical. Su clasificación en el cañón es el de un clima cálido-subhúmedo con lluvias escasas en invierno. La precipitación pluvial inicia regularmente a mediados del mes de junio con un promedio de 713 milímetros cúbicos y una temperatura de 42° C la máxima y 0° C ó poco menos la mínima, con un promedio anual de 22° C.

El municipio de Juchipila se localiza en la parte sur de Zacatecas está enclavado en el más rico de los cañones formado por la separación de la sierras de Morones y Nochistlán, entre los 21° 19' y 21° 22' De latitud norte; y los 103° 10' de longitud oeste del meridiano de Greenwich, a una altura de 1138 metros sobre el nivel del mar.

Limita al norte con el Municipio de Apozol, al sur con Moyahua de Estrada; al este con el de Nochistlán, y al oeste con el municipio de Teúl de González Ortega. Según el último censo poblacional de 2010 la población total asciende a 12,284 pobladores. 5,863 son hombres y 6,421 mujeres.



FLORA



FLOR DE XACALAXÚCHITL



TABACHIN



TORONJA

La flora del municipio es rica y variada dependiendo del medio geográfico, la flora más sobresaliente en el mes de junio es la flor de Xacalaxúchitl que abunda en árboles que se encuentran en barrancas. En la parte alta de la sierra se da el pino azul verde único en la región y en el mundo ya que este solamente produce el fruto con el clima de la región llamado Maximartinenzi, el pinabete, roble, el encino, madroño y cedro árboles de madera muy estimada. En los lugares intermedios del cañón se dan en proporción el tepehuaje, el tepame,

el ozote, copal, ocotillo, granero y el mimbre arboles preciados por su follaje para el ganado.

En la parte baja hay en gran abundancia el mezquite, el guamúchil, por la rivera del río se da en gran cantidad el sauz y el sabino, en explanadas y colinas el huizache y el huiscolote; en huertas el nogal, tabachín y árboles frutales de tipo mediterráneo como el naranjo, el limonero, el aguacate, la toronja, además de arboles tropicales como el mango, el plátano, el ciruelo y el granado algunos arboles como el temachaco y el guaje.



FAUNA



Tarántula



Chapulín

La fauna del municipio es concordante con la flora.

En las faldas y altos de la sierra se encuentran reptiles tales como: la lagartija, iguana, serpiente de cascabel, coralillo, sorcuate, culebra pollera.

En la parte baja de la sierra se encuentran aves canoras como el gorrión y el jilguero; de plumaje hermoso, el guacamayo; rapaces el gavián y la aguililla; córvidos, el cuervo; de los colúmbidos, hay especies de palomas como la paloma pinta de collar, la güilota, la codorniz. A lo largo del río y en presas se encuentran bandadas de patos y de garzas.

Dentro del grupo de los mamíferos, específicamente de la fauna silvestre, digitígrados el lobo, el coyote y la zorra; el primero habita en las alturas de la sierra, los segundos se acercaba a las afueras de la cabecera municipal por las noches, pero en los últimos años se ha ahuyentado.

De la familia de los plantígrados se cita el león gato, el gato montés, el tejón y zorro gris entre otros. Además existen de los mamíferos

roedores los ratones, conejos, ardillas, liebres, tuzas; diversidad de insectos como chapulines, Cochinilla de humedad, nombre común que se da a varias especies de crustáceos de familia Oniscidea, arácnidos como el alacrán y la tarántula.

Existen rumiantes en su totalidad de carácter domestico, con excepción del venado que pertenece la fauna silvestre, perseguido por el hombre por el valor de su carne y piel.

Domésticos como el ganado vacuno, caprino, porcino, lanar y equino que influyen en la economía familiar. En variedad de peces de rio y presa, se encuentran el bagre, el boquinete, carpa, chompa entre otros; la pesca de estos peces no contribuye por la baja escala en que se practica.



Ganado vacuno



Ganado equino

RECURSOS CULTURALES



Punto de cruz



figuritas de barro

Las artesanías son productos elaborados por las personas del mismo municipio para su venta, la que se destaca el bordado en punto de cruz, el tejido en gancho, fabricación de chivarras, figuritas de barro, las máscaras y monteras para la fiesta de los tastoanes, además; las diferentes artesanías realizadas por las comunidades de huicholes que habitan en el municipio.

Una de las tradiciones que identifica al municipio de Juchipila es el Xúchitl o danza de las flores en la que todos los habitantes se dan cita en la víspera de la octava de Corpus Cristi en el solsticio de verano en el mes de junio en esta tradición se hace un tributo al Santísimo Sacramento del Altar y se lleva a cabo en la zona peatonal junto al Xochipilli.

Durante todo el año se llevan a cabo diferentes festividades en honor a los santos patronos de las comunidades de este municipio.

JUCHIPILA Y SUS COMUNIDADES

1. CABECERA MUNICIPAL
2. AMOXÓCHITL
3. MEZQUITERA NORTE
4. MEZQUITERA SUR
5. LA CABALLERÍA
6. EL PAISANO
7. LA CANTERA
8. SAN JOSÉ
9. SAN SEBASTIÁN
10. FRACCIONAMIENTO JUCHIPILA
11. GUADALUPE VICTORIA
12. LA RINCONADA
13. PUEBLO VIEJO
14. EL RANCHITO
15. GUADALAJARITA
16. CONTILÁN
17. ATEMAJAC
18. EL REMOLINO
19. FRACCIONAMIENTO DEL SOL
20. FRACCIONAMIENTO EL MIXTÓN
21. FRACCIONAMIENTO EL PARAISO

El municipio y sus comunidades se distinguen por la construcción de sus capillas en las cuales se utiliza materiales como la cantera, el mármol.

CABECERA MUNICIPAL

LA CASA DE CANTERA



Es una vieja casona de principios del siglo pasado en la que se ha utilizado para diferentes fines, actualmente se alberga al Instituto Municipal de Cultura y el centro de maestros del municipio, cuenta con dos patios centrales, el principal con arquería a los lados, como típica construcción colonial.

En el interior del edificio se encuentra también una pequeña biblioteca para que la población en general realice sus actividades académicas.

LA CASA DE ANTONIO ROSALES

Es una casa antigua que se encuentra a lado de la puerta norte del templo mayor en la calle **Ramón López** Velarde esquina con **Ignacio Zaragoza**.

TEMPLO DE SAN FRANCISCO DE ASÍS



Interior del templo mayor

Se ubica en la cabecera municipal en lo que popularmente se le conoce como jardín Madero este templo se construyó en el siglo XVII, siendo una construcción de piedra con fachada de cantera, sin atrio, cuenta con una única torre que sirve como campanario y reposa sobre el costado izquierdo del templo.

El interior contrasta con la austeridad de su exterior, siendo así detallada y de colores cálidos, con espacios amplios e iluminados. En el altar principal se encuentra la imagen de San Francisco de Asís celebrado el 4 de octubre y la Virgen del Espíritu Santo, celebrada el 8 de diciembre.

El interior es amplio con techumbre en bóvedas con gran detalle en el decorado de las mismas, el diseño del templo es en forma de cruz latina conforme a lo acostumbrado durante la colonia en la Nueva España.

LA CASA DE VILLA

Esta casa tiene más de 200 años, este inmueble tiene gran importancia histórica ya que en ese lugar se hospedó Miguel Hidalgo y Costilla entre los años de 1811 y 1822

PLAZA PRINCIPAL

Se encuentra frente al Palacio Municipal por la calle Mixtón y al oeste frente a la carretera Guadalajara – Saltillo, este jardín se distingue por tener en el centro el kiosco tipo francés está cubierto por árboles bajo los cuales los habitantes descansan conviven.



JARDIN MADERO



Este jardín se encuentra en frente de la Parroquia de Juchipila. Funciona como atrio de la misma ya que la parroquia no lo tiene en él se encuentran árboles de distintas especies las cuales brindan sombra a las personas visitantes del lugar.



Estatua de Xochipilli

Este lugar cuenta con un pequeño andador en el cual se encuentra la estatua de Xochipilli era el dios del amor, los juegos, la belleza, la danza, las flores, el maíz, el placer, las artes y las canciones.

Desde la fundación de Juchipila, por más de 6000 indígenas que sobrevivieron a la guerra del Mixtón, se eligió el nombre de tal deidad para ser el de la recién fundada villa.

La imagen tallada en piedra se ubica en el centro de la cabecera municipal, con el fin de conmemorar a quien según la tradición dio nombre a la región.



AMOXÓCHITL



CAPILLA DE AMOXOCHITL



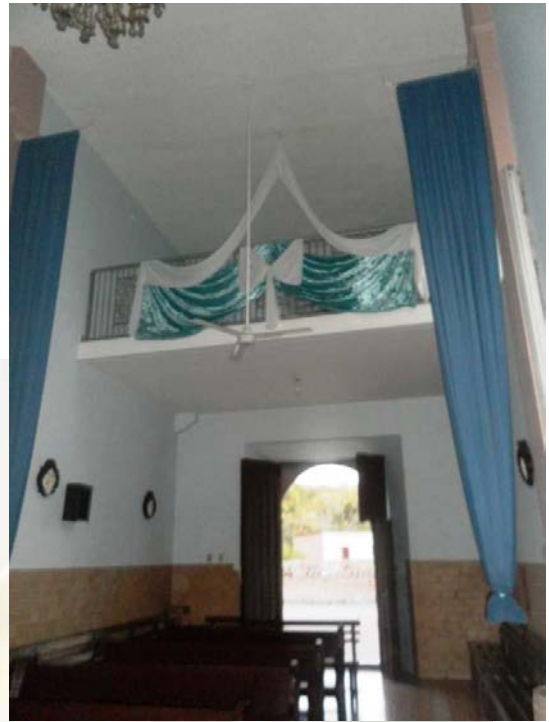

Se trata de una población antigua y pintoresca del municipio a un poco más de 4 km de la cabecera municipal, con casas de adobe y teja, en la que se respira la vida rural que se ha perdido, además de ser una pequeña comunidad a pocos kilómetros por carretera pavimentada y con pocos habitantes debido a la migración principalmente hacia Estados Unidos es importante mencionar que esta comunidad era muy industriosa ya que se fabricaba teja de la

mejor calidad, además de cazuelas, cantaros ollas y platos entre otras clases de cerámica además de las fuentes de trabajo también se destaca por sus costumbres en las cuales consisten en cuando se realiza un matrimonio en la velación los hombres hacen el mole durante la noche y todos los del rancho aportan algo para elaborarlo como el chile, el arroz, la leña etc. y las mujeres lo sirven mediante la celebración; lo mismo cuando muere una persona, todo el rancho acompaña a los dolientes. En sus construcciones destaca la capilla del lugar, construida en el siglo XIX, en cuyo atrio se encontraba un panteón del cual ahora sólo quedan algunos epitafios gravados en mármol y cantera por lo que ahora es de una sola nave pequeña en dimensiones, cuya techumbre fue sustituida por materiales modernos y duraderos; en la parte principal del altar se encuentra la Virgen de los Dolores patrona de la comunidad, en el lado derecho se encuentra la imagen de San José y al lado izquierdo la imagen de la Virgen de Guadalupe.

Imágenes de lo que son calles y lugares significativos de la comunidad

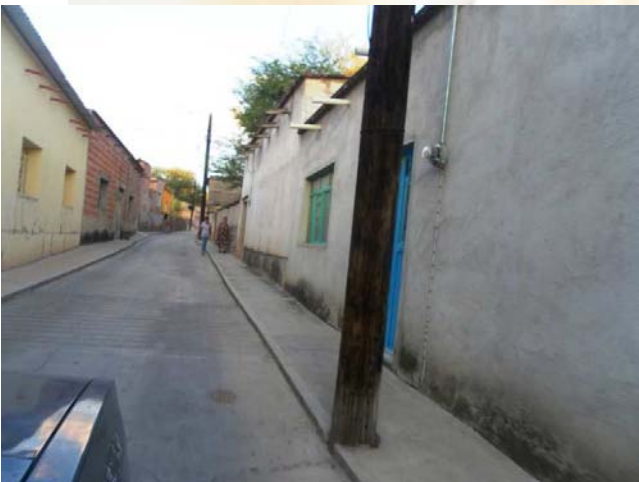

ATEMAJAC

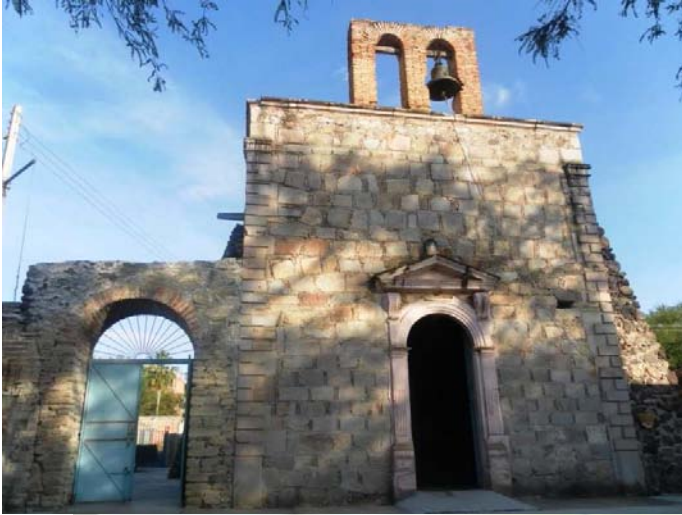

CAPILLA DE SAN ANTONIO EN ATEMAJAC



UNA DE LAS CALLES DE ATEMAJAC

Esta comunidad se encuentra a 9 km de la cabecera municipal esta comunidad de pocas familias, atravesado por arroyos del Ranchito y el Moral, ocasionando que las casas queden distantes unas de otras. Aunque esta comunidad siempre se ha caracterizado por tener escasez de agua las familias aferradas han vivido del trabajo jornalero de las cosechas temporales mientras se observan casas inhabitadas por la migración de los habitantes hacia Estados Unidos. En la capilla de la comunidad se puede observar el tiempo transcurrido en sus materiales ya que tiene una antigüedad de mas de 300 años, en dicho edificio se venera a San Antonio patrono de la comunidad.

CONTITLÁN



CAPILLA DE CONTITLÁN



CRUZ EN EL ATRIO DE LA CAPILLA



PAISAJES QUE OFRECE LA COMUNIDAD

Contitlán o lugar de hoyos según la lengua náhuatl, Esta comunidad se ubica a aproximadamente 8 km de la cabecera municipal la cual se opina que hubo un asentamiento prehispánica Tlatlán.

En esta comunidad se practica la agricultura y la ganadería como principal fuente de ingresos, ya que la población ha disminuido por la migración de los habitantes hacia Estados Unidos, los pobladores cuentan que la capilla del lugar se fundó hace mas de 100 años y se remodeló hace 25 años en la cual se venera a la Virgen de la Asunción.

GUADALAJARITA



CAPILLA DE GUADALAJARITA



PLACITA DE LA COMUNIDAD

Comunidad que se encuentra a aproximadamente a 9.013 km de la cabecera municipal Este edificio fue construido hace 30 años por el Sr. Rogelio Vicuña en donde se realiza una tradición de más de 300 años de antigüedad, culto que los españoles trajeron a Zacatecas durante la conquista la fiesta en honor a la Santa Cruz, dicho festejo se celebraba en la ex hacienda de Santa Gertrudis que dicha hacienda ahora son ruinas, la fecha conmemorativa es el 3 de mayo de cada año.

Trata de que el día de la víspera los danzantes danzan de casa en casa para juntar donativos que los habitantes de la comunidad

hacen para la compra de huaraches, posteriormente se realizan los festejos con danza todo el día, pólvora y peregrinaciones por las calles del pequeño rancho.

Al terminar los festejos se nombra al nuevo mayordomo para el próximo año, se nombra a los encargados de las flores, cera, huaraches, comida, música, danza.



SAN SEBASTIÁN



Altar de la capilla de San Sebastián



Fachada de la capilla

Esta comunidad se ubica al poniente de la cabecera municipal esta comunidad es muy antigua y cuenta con la capilla mas antigua del municipio, en ella se encuentra el panteón de la localidad, como se usaba antes de la reforma, edificado en piedra estilo franciscano. Los habitantes de ese lugar cuentan que fue allí donde se hizo la primera Plaza de Toros construida de adobe misma que fue destruida años después, en la capilla se puede apreciar el la parte principal del altar la imagen de San Sebastián patrono de la comunidad, la celebración de este Santo es el 20 de enero de cada año mismo día en que se

celebra la fundación de Juchipila por los frailes Antonio de Segovia y Miguel de Bolonia.

Aun se pueden apreciar tumbas antiguas grabadas en cantera.

RINCONADA



CAPILLA DE LA RINCONADA

Comunidad que se encuentra a 4.036 km de la cabecera municipal. En esta capilla el día de la Santa Cruz tradición que tiene __ años y que se ha transmitido por generaciones, el altar de este edificio está construido con piedra.

GUADALUPE VICTORIA



CAPILLA DE GUADALUPE VICTORIA

Se encuentra a cuatro kilómetros de distancia de la cabecera municipal. Esta comunidad se caracteriza por tener una capilla se construyó en honor a la Virgen de Guadalupe, la cual tiene una leyenda que cuenta que una ancianita se encontró una piedrita de río misma que aventaba y se le regresaba, después de varias veces que se le regresó se la llevó a su casa en esto esta piedra se partió quedando la virgen de Guadalupe estampada en la piedra personas del lugar cuentan que la

llevaron al vaticano para hacerle estudios por que creian que habia sido pintada por un humano y se dieron cuenta de que no era asi posteriormente se puso en una custodia, dicen los lugareños que la piedra crece al paso del tiempo; además cuenta con una plaza en donde los habitantes del lugar descansan, además de su devocion por la Virgen de guadalupe celebrada el 12 de Diciembre de cada año, también se celebra el día de la Santa Cruz en un pequeño espacio, dicha celebracion es el 3 de mayo de cada año.



PUEBLO VIEJO



Capilla de Pueblo Viejo



Campo con pastura para el ganado



Capilla de la Santa Cruz



Placita de Pueblo Viejo

SAN JOSÉ



Capilla de la comunidad de San José

En esta ranchería predominaban las casas de zacate, eran muy contadas las casas de adobe, privilegio de las familias pudientes que contaban con ganado vacuno y de carga la pastura de la cosecha, maíz y leña para el cocimiento de los alimentos. Esta comunidad adoptó el nombre de San José de los Meléndez ya que esa familia predominaba en esta localidad.

En la capilla de San José se observa la veneración que se tiene a San José, se muestra el altar de mármol y la parte de atrás una pared con mármol.

LA CANTERA



A pocos metros de San José se encuentra la cantera que luce con una pequeña capilla en la cual se venera al Señor de los Rayos. Las personas que habitan en la comunidad cuentan que el nombre viene de hace muchos años por la fabricación de cantera que al transcurso de los años se adoptó por el nombramiento de la comunidad; en esta comunidad al igual que en la comunidad de San José abundaban las casas de zacate y eran muy pocas las casas de adobe.



PAISANO



Esta comunidad se encuentra a pocos kilómetros de la Cantera, dicha comunidad tiene muy poca población debido a que las familias han migrado a Estados Unidos, a pesar de ser una comunidad muy pequeña cuenta con una capilla dedicada a San Felipe de Jesús los días 3, 4 y 5 de febrero de cada año, esta capilla fue construida aproximadamente quince años razón por la que se ve el estilo mas moderno.

MEZQUITERA NORTE



CAPILLA DE SANTO SANTIAGO, MEZQUITERA NORTE



LOS TASTOANES



INTERIOR DE LA CAPILLA

CAPILLA DE SANTO SANTIAGO

Esta capilla fue construida en el año de 1902 este lugar guarda una de las tradiciones mas significativas para los habitantes ya que cada año se celebra al Santo Santiago patrono de esta comunidad, dicha tradición se celebra el 25 de junio de cada año con los tradicionales tastoanes, esta tradición es muy antigua, según cuenta la leyenda que los tastoanes son los moros que se resistían a ser conquistados por la religión.

En esta celebración se hace la danza de los tastoanes con la peregrinación con la imagen y todos los fieles desde la Mezquitera Norte hasta la cabecera municipal con cohetes, música de banda misa y danza de tastoanes todo el día.



MEZQUITERA SUR

CAPILLA DE SANTO SANTIAGO

Esta capilla fue construida honor al Apóstol Santiago, misma tradición que tiene más de cien años, en esta capilla al igual que en la Mezquitera Norte se celebra la fiesta patronal de dicho Santo esto es a los ocho días del día 25 de julio, en esta celebración se hace la danza de los tastoanes con la peregrinación con la imagen y todos los fieles desde la Mezquitera Norte hasta la cabecera municipal con cohetes, música de banda, misa y danza de tastoanes todo el día.

LA CASA LUNA

Se encuentra en la comunidad de la Mezquitera Sur al norte del municipio, se trata de una casa en la cual la familia Luna vivió durante mucho tiempo, actualmente este inmueble aún conserva detalles que la caracterizaba en la época en que la fabricación de piloncillo era la principal actividad económica.



EL REMOLINO



Fachada de la capilla del Remolino, Juchipila.



CERRO DE LAS VENTANAS

Se encuentra en al sur de la cabecera municipal, a escasos cinco kilómetros, muy cerca de la comunidad de El Remolino.

El cerro de las ventanas es un sitio con vestigios arqueológicos de la cultura Caxcana, considerada entre los chichimecas como una de las más agresivas.

Se trató de un centro ceremonial de gran importancia en el que habitaban los sacerdotes del cacicazgo de Juchipila, durante siglos se encontró en el abandono, resguardado únicamente por el interés de algunos locales preocupados por esta zona, modo por el cual se realizan proyectos por la preservación del lugar.



GASTRONOMÍA

En este municipio existe una gran variedad de gastronomía en el cual algunos de estos lugares son famosos por lo que se consume:

- * ATOLE BLANCO
- * MOLE DE AMOXÓCHITL
- * CHARRASCAS



- * LAS GORDITAS DEL “CALLEJON DE LOS JAMBADOS”



*** LAS GORDITAS Y TOSADAS DE TRIGO**



*** GORDITAS DE HORNO**



*** TAMALES DE ELOTE**

*



*** TACASOTAS**



*** QUESOS**



*** TACOS DE "EL CHINO"**



*** LOS CHURROS**



*** MENUDO**



* BIRRIA



SERVICIOS CENTROS RECREATIVOS

PARQUE MUNICIPAL



UNIDAD DEPORTIVA

ESTADIO MUNICIPAL DE BEIS BOL



INSTITUCIONES EDUCATIVAS

JARDÍN DE NIÑOS “GENARO CODINA”



JARDÍN DE NIÑOS “GRAL. ANTONIO ROSALES”



JARDÍN DE NIÑOS “MONTE ALBÁN”



PRIMARIA “ENRIQUE ESTRADA”



PRIMARIA “LIC. BENITO JUAREZ”



PRIMARIA “GRAL. ANTONIO ROSALES”



ESCUELA SECUNDARIA “LEOBARDO REYNOSO”



ESCUELA SECUNDARIA TÉCNICA N°32 “XOCHIPILLI”



ESCUELA PREPARATORIA “ING. JOSÉ RODRÍGUEZ ELÍAS”



CENTRO DE BACHILLERATO TÉCNICO AGROPECUARIO N°286 “VÍCTOR ROSALES”



ESCUELA NORMAL EXPERIMENTAL “SALVADOR VARELA RESENDIZ”



UNIVERSIDAD POLITÉCNICA DEL SUR DE ZACATECAS “UPSZ”



SERVICIOS MÉDICOS

HOSPITAL COMUNITARIO



CLÍNICA N° 27 DEL IMSS
CLÍNICA DEL REMOLINO



SERVICIO DE GASOLINERA

MULTISERVICIO ROJAS

Se ubica al norte de la cabecera municipal en el km 126.



MULTISERVICIO ESTRADA

Se ubica al sur de la cabecera municipal.

MERCADOS Y AUTOSERVICIOS

1. MERCADO "27 DE SEPTIEMBRE"
2. AUTOSERVICIO "PALO VERDE"



- 3. AUTOSERVICIO "GONZÁLEZ"**
- 4. ABC- ABARROTERA DEL CENTRO**
- 5. FARMACIAS**
- 6. OXXO**



DIRECTORIO.

AGENCIAS DE VIAJES

AGENCIA DE VIAJES HERMAN

Propietario: Hermán Mercado Lara.
Domicilio: Zaragoza #24 Colonia centro
Juchipila, Zacatecas.
Tel. 467 952 02 50
Hermanmatriz1@hotmail.com

AGENCIA DE VIAJES MAIRES

Propietario: Maira del Carmen Campos Sandoval
Domicilio: Tenochtitlan 19 A
Juchipila, Zacatecas.
Tel. 467 952 24 00
Maires_2gy@hotmail.com

AGENCIA DE VIAJES JUCHIPILA

Propietario: Blanca Robles
Domicilio: Justo Sierra
Juchipila, Zacatecas.
Tel. 467 952 05 33
467 952 04 97

AGENCIA DE VIAJES ÁNGEL

Propietario: Elena Cervantes Bañuelos
Domicilio: Puebla 8 A
Juchipila, Zacatecas.
Tel. 467 952 26 06
chayiyo@hotmail.com

AGENCIA DE VIAJES VIRSA OPERADORA DE VIAJES

Propietario: Francisco Javier Rodríguez Haro

Domicilio: García Salinas #8

Juchipila, Zacatecas.

Tel. 467 952 03 73

Virsa_juchipil@hotmail.com

RESTAURANTS Y LONCHERÍAS

LONCHERIA ELKANIVAL

Zona peatonal (a un cosado del templo)

LONCHERIA EL MOLINO

Zona peatonal (frente al jardín)

MENUADERIA JUCHIPILA

Propietario: Guillermo Vidauri Hernández

Domicilio: Rosales #4

Juchipila, Zacatecas.

Tel. 467 952 01 68

ROSTICERIA ROCA GORDITAS Y CARNITAS

Propietario: Gerardo Cabrera Patrón

Domicilio: González Ortega #3

Juchipila, Zacatecas.

Tel. 467 952 09 85

MARISCOS EL MAZKY

Propietario: Pedro Mercado Jáuregui

Domicilio: Guadalupe Victoria #2 A

Juchipila, Zacatecas.

Tel. 467 952 05 87

FONDAS DEL MERCADO MUNICIPAL

Entre Guadalupe Victoria y González Ortega

Colonia Centro de Juchipila Zac.

TRANSPORTE

TAXIS ESTRADA

Propietario: Genaro Estrada
Domicilio: Guerrero #5
Juchipila, Zacatecas.
Tel. 467 952 09 72
467 952 21 89

TAXIS FUNDADOR

Propietario: Benjamín Luna Haro
Domicilio: Justo Sierra #4
Juchipila, Zacatecas.
Tel. 467 952 02 68

TAXIS SITIO JARDÍN

Juchipila, Zacatecas.
Tel. 467 952 02 03
467 952 02 82

COMBIS ESTRADA

Domicilio: Tenochtitlan #5
Juchipila, Zacatecas.
Tel. 467 952 10 77

CAMIONES UNICEN

CAMIONES OMNIBUS DE MEXICO

HOTELES

HOTEL PUEBLO VIEJO

Dueño: Ernesto Rojas

Domicilio; Calle Juárez frente a Jardín Madero

Tel: 9522222

MOTEL REINA ELENA

Propietario: Domingo Ruvalcaba Luna

Domicilio: carretera Guadalajara – Saltillo Km. 125

Juchipila, Zacatecas.

Tel. 467 952 00 35

HOTEL JARDÍN

Yolanda Ocampo

Tel:

Domicilio: Armando Nervo #10, Juchipila,Zac.

HOTEL PALACIO

Dueño: Humberto Reynoso González

Domicilio: Zaragoza Vázquez con Mixtón, Juchipila, Zac.

Tel: 4671006160



